

Politiche regionali in atto e future per assicurare la necessaria risorsa idrica all'agricoltura

Convegno “SORELLA ACQUA”

*La sfida della conservazione e gestione della risorsa idrica, tra siccità
e grandi piogge: bacino multifunzionale, metodologie e impianti
irrigui innovativi. Parco La Mandria, Sala degli Scudieri*

Assessorato Agricoltura, Caccia e Pesca

Direzione Agricoltura - Settore Infrastrutture, Territorio Rurale, Calamità Naturali in Agricoltura, Caccia e Pesca

SISTEMA DI GOVERNO DELL'IRRIGAZIONE COLLETTIVA IN PIEMONTE

**Fino al 1999: circa 700 CONSORZI
"ELEMENTARI"**

Dall'agosto 1999 (L.R. n. 21/99 – Norme in materia di bonifica ed irrigazione)

- **36 COMPENSORI IRRIGUI** (aree territoriali omogenee sotto il profilo idrografico e funzionale)
- **36 GESTORI** (la maggior parte consorzi di 2° grado, ovvero confederazioni di consorzi di 1° grado che operano collegialmente nel comprensorio irriguo)



ANALISI STORICA EVENTI SICCIOSI

	SICCITA' 2003	SICCITA' 2006	SICCITA' 2012	SICCITA' 2017	TOTALE
	DANNO				
	€	€	€	€	€
ALESSANDRIA	83.825.147,60	34.412.907,45	48.902.945,20	75.766.950,00	242.907.950,25
ASTI	21.659.200,50	7.727.957,10	14.280.943,95	42.193.315,00	85.861.416,55
BIELLA	10.397.618,00	4.794.500,00	0,00	1.319.871,95	16.511.989,95
CUNEO	50.846.903,00	41.174.387,66	4.604.386,00	47.046.047,00	143.671.723,66
NOVARA	4.186.000,00	5.620.130,00	1.314.048,24	2.173.789,57	13.293.967,81
TORINO	50.893.747,00	7.899.355,00	7.225.480,00	16.750.247,17	82.768.829,17
VCO	15.790.024,47	0,00	3.810,00	153.782,03	15.947.616,50
VERCELLI	8.245.620,00	701.780,00	0,00	30.000,00	8.977.400,00
TOTALE	245.844.260,57	102.331.017,21	76.331.613,39	185.434.002,72	609.940.893,89

**Importo totale danni
609.940.893,89 Euro**

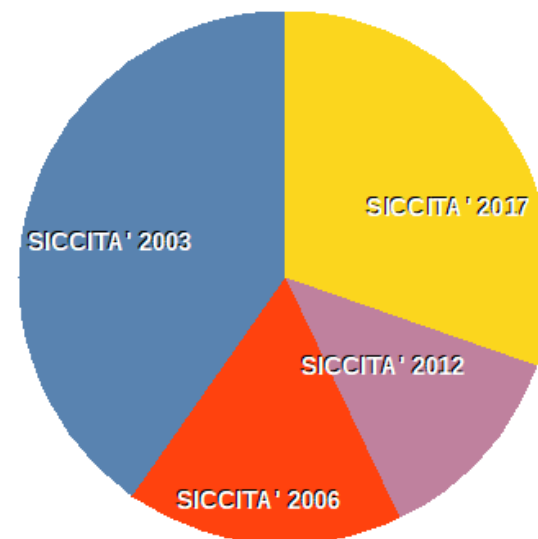

SICCITA' 2017 - DISTRIBUZIONE AREALE DEI DANNI

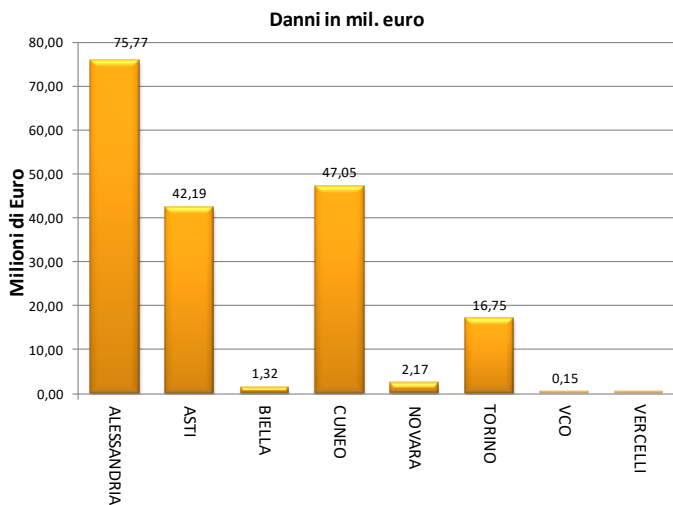

	COMUNI INTERESSATI	PRODUZIONE ORDINARIA	DANNO	
	n°	€	%	€
ALESSANDRIA	178	243.874.000,00	31,07	75.766.950,00
ASTI	118	116.052.350,00	36,36	42.193.315,00
BIELLA	38	2.768.955,71	47,67	1.319.871,95
CUNEO	146	87.244.440,00	53,92	47.046.047,00
NOVARA	32	4.320.455,31	50,31	2.173.789,57
TORINO	60	51.631.211,89	32,44	16.750.247,17
VCO	18	407.318,13	37,75	153.782,03
VERCELLI	2	50.000,00	60,00	30.000,00
TOTALE	592	506.348.731,04	36,62	185.434.002,72

Piemonte (euro 185.415.437)

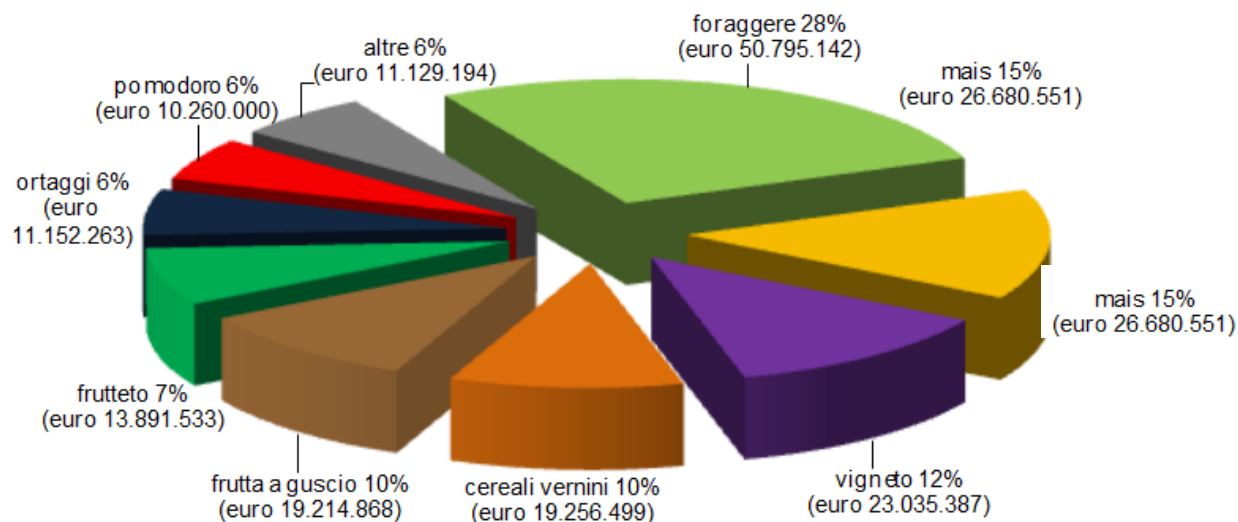

*Importo totale danni in
15 anni*

- euro 609.940.893 euro
- (40.662.726,20 euro/anno)

*Importo progetti
cantierabili*

- 418.500.000 euro

*Recupero investimento
in 10 anni*

- 406.627.262 euro

STORICO DEI FONDI ASSEGNATI ANNUALMENTE AL COMPARTO IRRIGUO DAL 1999

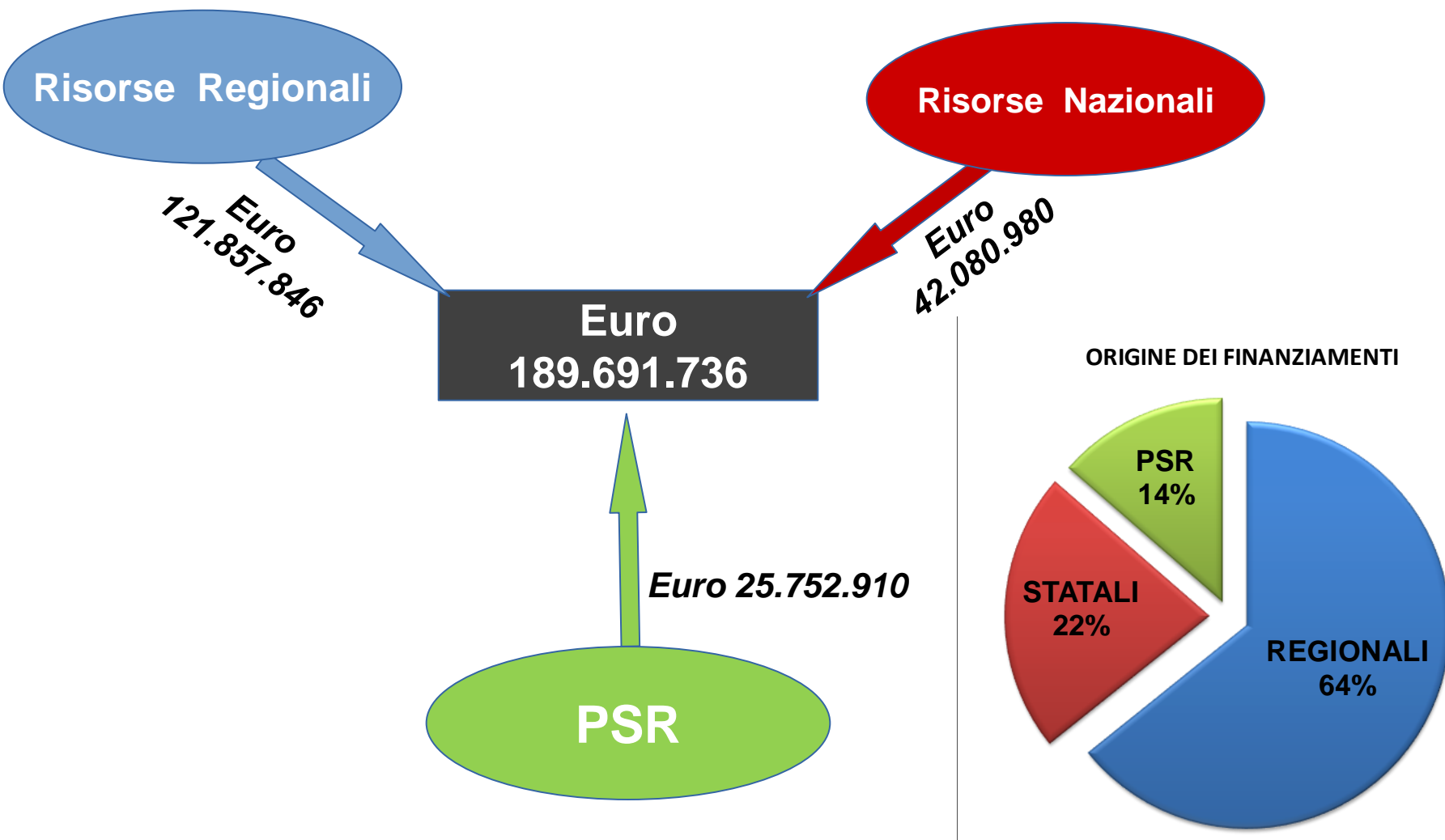

PROSPETTIVE FUTURE DI FINANZIAMENTO AL COMPARTO IRRIGUO

FINANZIAMENTI NAZIONALI

La Regione Piemonte cura i rapporti con i Ministeri, crea le necessarie sinergie con i principali Stakeholder (ANBI, ORGANIZZAZIONI PROFESSIONALI) e supporta gli Enti Irrigui nel prosieguo delle procedure di finanziamento

AMBITO NAZIONALE/COMUNITARIO:

- ✓ piano di sviluppo rurale nazionale (PSRN) (dotazione complessiva 300 milioni di euro);
 - ➔ Consorzio Bealera Maestra – Destra Stura per euro 20.000.000;
 - ➔ Consorzio Bealerotto Mussi - Interventi di adeguamento dell'approvvigionamento ed ammodernamento del sistema di irrigazione delle aree irrigue sottese all'invaso di Pianfei per euro 14.560.000 (ammissibili euro 7.094.509,00);
 - ➔ Consorzio Angiono Foglietti – per euro 9.200.000 (intervento non ancora finanziato)
- ✓ PSR: nella prossima programmazione è necessario riattivare l'operazione relativa al "Miglioramento delle infrastrutture irrigue consortili" e attivare le operazioni relative al ripristino del potenziale produttivo agricolo danneggiato da calamità naturali e da eventi catastrofici finalizzate ad integrare le ormai esigue risorse del Fondo di Solidarietà Nazionale;
- ✓ piano delle infrastrutture strategiche finanziato con l'art. 140, comma 8, della finanziaria 2016 (dotazione complessiva 4 miliardi di euro);
 - ➔ Sinergia con ANBI
 - ➔ Canale Cavour – Interventi di manutenzione straordinaria per la ristrutturazione del Canale Cavour per euro 34.000.000
- ✓ fondo di sviluppo e coesione FSC 2014-2020 (Del. CIPE n. 54/2016):
 - ➔ Lago della SPINA – Interventi per la sicurezza funzionale. Integrazione interventi Del. CIPE 25-54/2016 per euro 200.000;
 - ➔ Diga PIANFEI – Interventi per la sicurezza funzionale per euro 1.000.000;
 - ➔ Diga INGAGNA – Interventi per la sicurezza funzionale per euro 2.500.000
- ✓ piano nazionale invasi e acquedotti collegato alle attività della struttura di missione della Presidenza del Consiglio "Italia Sicura";
 - ➔ Piano nazionale in via di definizione;
 - ➔ Piano Straordinario:
 - Consorzio Bealerotto Mussi - Interventi di adeguamento dell'approvvigionamento ed ammodernamento del sistema di irrigazione delle aree irrigue sottese all'invaso di Pianfei, volti al risparmio delle risorse idriche, nei comuni di Pianfei e chiusa Pesio per euro 7.350.000;
 - Consorzio irriguo Canale de Ferrari - Sovralzo della traversa di presa del canale Ferrari sul fiume Tanaro nei comuni di Felizzano, Masio per euro 3.920.000;
 - Consorzio di Bonifica della Baraggia Biellese e Vercellese - Interventi di adeguamento funzionale delle opere di ritenuta e di distribuzione degli invasi Ingagna, e Ravasanella per euro 2.430.000

PROSPETTIVE FUTURE DI FINANZIAMENTO AL COMPARTO IRRIGUO

FINANZIAMENTI REGIONALI

- ✓LR 21/1999 - Definizione di un bando per sostenere finanziariamente i Consorzi d'irrigazione per la realizzazione di pozzi consortili non miscelanti e la conseguente chiusura/ricondizionamento del maggiore numero possibile di pozzi consortili miscelanti. Dotazione finanziaria circa 1,0 milione di euro;
- ✓LR 21/1999 - Definizione di un bando per sostiene gli investimenti per la sostituzione di pozzi irrigui aziendali che intercettono più falde con la realizzazione di un pozzo consortile non miscelante e la conseguente chiusura del maggiore numero possibile di pozzi aziendali miscelanti. Dotazione finanziaria circa 2,5 milioni di euro;
- ✓Finanziaria regionale 2015 – Interventi urgenti per garantire la manutenzione delle opere irrigue de incentivare la predisposizione di progetti cantierabili di miglioramento e messa in sicurezza delle infrastrutture connesse all'attività agricola; Dotazione finanziaria circa 1,8 milioni di euro;
- ✓Eventi alluvionali estate-autunno 2014: integrazione risorse per interventi di ripristino delle infrastrutture. Dotazione finanziaria 3,4 milioni di euro;
- ✓Eventi alluvionali novembre 2016: integrazione risorse per interventi di ripristino delle infrastrutture. Dotazione finanziaria da definire (risorse in via di definizione);

Finanziaria regionale 2015 – Bando 2019

Bando per la concessione di contributi a favore dei Consorzi d'irrigazione gestori dei comprensori irrigui delimitati ai sensi dell'articolo 44 della L.R. 21/1999 e s.m.i. per la migliore gestione delle risorse idriche in agricoltura

✓ BENEFICIARI:

- ➔ possono fruire dei contributi regionali i consorzi d'irrigazione gestori dei comprensori irrigui di cui all'art. 45 della LR 21/1999 e s.m.i.;

✓ SPESE AMMISSIBILI:

- ➔ realizzazione di interventi strutturali utili a supportare un efficace ed efficiente utilizzo delle acque a scopo irriguo;
- ➔ predisposizione di progetti di livello definitivo (art. 23, comma 7, DLgs 50/2017 e s.m.i.) per la realizzazione degli interventi strutturali di cui sopra;
- ➔ attuazione di interventi necessari a favorire la gestione dell'acqua e dell'irrigazione, tra queste anche la manutenzione delle strutture ad utilizzo consortile irriguo.
- ➔ fornitura di attrezzature software e hardware per la trasmissione dei dati relativi alla misurazione dei prelievi idrici, la realizzazione dei catasti consortili informatizzati e georeferiti e il popolamento dei relativi archivi informatici;
- ➔ contributi in conto capitale per spese notarili, fiscali e professionali, nonché la realizzazione di opere necessarie e funzionali al comprensorio conseguente alla fusione, art. 58 della L.r. 21/1999;
- ➔ iniziative di studio e ricerca finalizzati a supportare un efficace ed efficiente utilizzo delle acque a scopo irriguo;
- ➔ acquisizione di dotazioni strumentali finalizzate ad una migliore gestione delle risorse idriche a scopo irriguo.

✓ RISORSE:

- ➔ Euro 1.600.000 circa

✓ CRITERI DI RIPARTO:

- ➔ allo scopo di garantire una dotazione finanziaria minima ad ognuna delle aree comprensoriali individuate, la dotazione finanziaria disponibile verrà ripartita tra i Consorzi, attribuendo ad ognuno di essi una dotazione fissa ed una variabile in funzione della superficie irrigua di competenza

Catasto consortile Informatizzato

29 Comprensori aderenti
145 000 Ha censiti

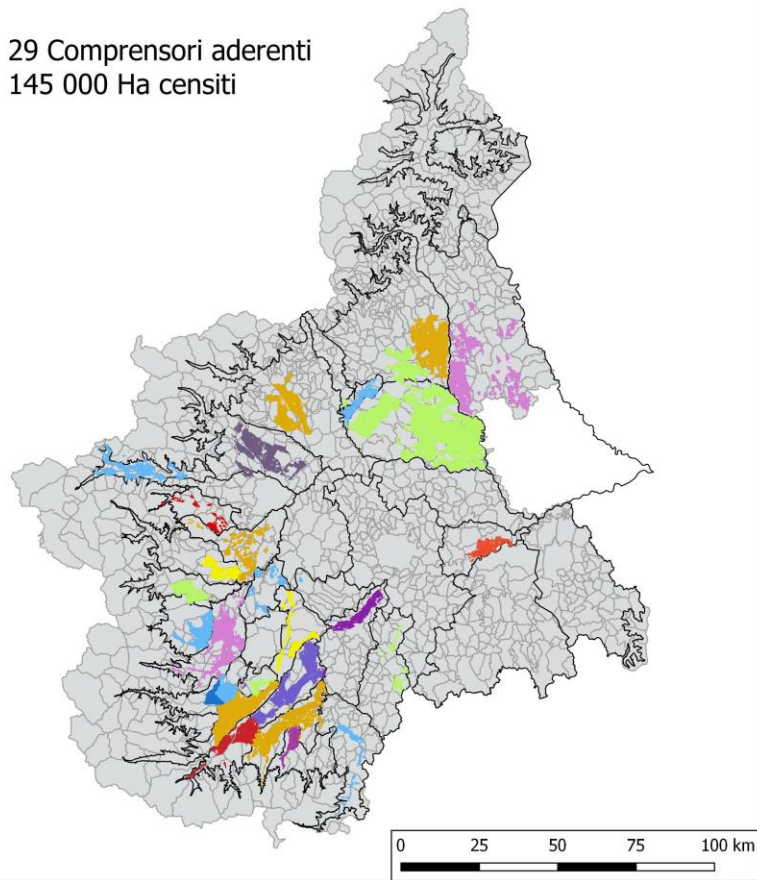

Catasto consortile Informatizzato

Legenda

COMPRESORI

- CATASTO COMPLETATO
- IN CORSO: SOFTWARE + CENSIMENTO PARZIALE
- IN CORSO: DOTATO DI SOFTWARE
- NON ADERENTI

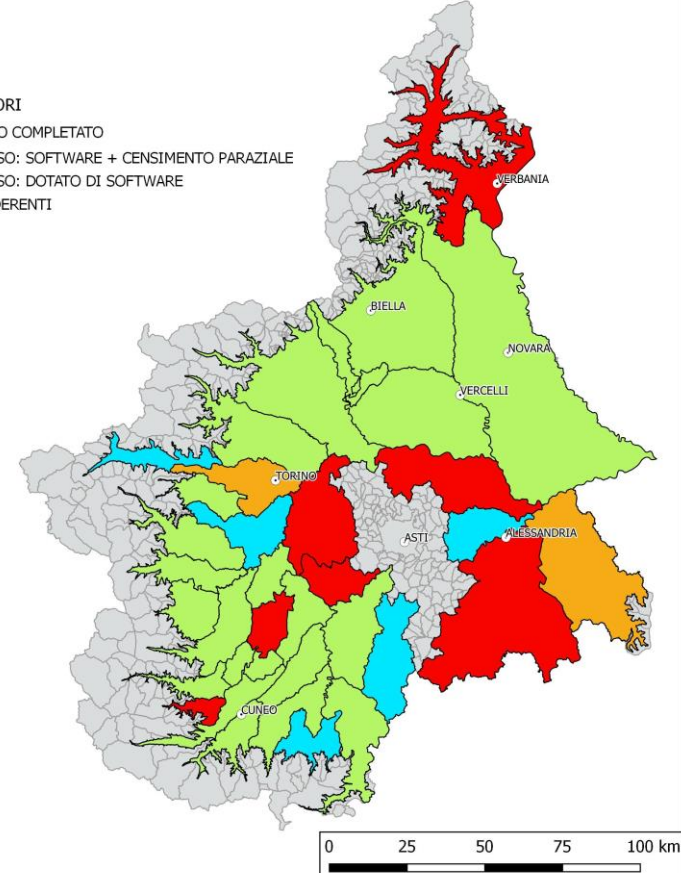

Disegno di legge n. 289

“Riordino delle norme in materia di agricoltura e di sviluppo rurale”

(Approvato nella seduta del Consiglio regionale dell'8 gennaio 2019)

- ✓il nuovo testo unico dell'agricoltura conferma e rafforza la strategia regionale in materia di irrigazione e bonifica introdotta con la legge regionale 9 agosto 1999, n. 21, in particolare si confermano gli ambiti territoriali riconosciuti dalla Regione nei quali si esplicano le attività di bonifica ed irrigazione collettiva ovvero i comprensori di bonifica ed i comprensori di irrigazione. Si introduce inoltre la possibilità di individuare comprensori interregionali (art. 58);
- ✓la Regione riconosce ai consorzi di bonifica e agli enti irrigui, oltre alla principale finalità di gestione della risorsa idrica nell'ambito dell'attività agricola, anche un importante ruolo nel concorrere a garantire la sicurezza idraulica del territorio rurale ed urbano, la resilienza e la conservazione dell'ambiente (art. 56, comma 2);
- ✓Ai consorzi di bonifica e agli enti irrigui sono riconosciute le prerogative previste all'articolo 166 del decreto legislativo 3 aprile 2006, n. 152 (Norme in materia ambientale), in particolare:
 - ➔ *Fermo restando il rispetto della disciplina sulla qualità delle acque degli scarichi stabilita dalla parte terza del presente decreto, chiunque, non associato ai consorzi di bonifica ed irrigazione, utilizza canali consortili o acque irrigue come recapito di scarichi, anche se depurati e compatibili con l'uso irriguo, provenienti da insediamenti di qualsiasi natura, **deve contribuire alle spese sostenute dal consorzio** tenendo conto della portata di acqua scaricata (comma 3).*
 - ➔ *Il contributo di cui al comma 3 è determinato dal consorzio interessato (comma 4).*

Disegno di legge n. 289

“Riordino delle norme in materia di agricoltura e di sviluppo rurale”

(Approvato nella seduta del Consiglio regionale dell'8 gennaio 2019)

- ✓Finanziamenti regionali per l'irrigazione: la nuova legge prevede la possibilità da parte della Regione di concedere contributi in conto capitale a favore dei consorzi di bonifica e degli enti irrigui riconosciuti, individuati come gestori di comprensorio di canali o di opere appartenenti al demanio o al patrimonio della Regione per la ricerca, la raccolta e la distribuzione delle acque a scopo irriguo, per l'acquisto delle relative attrezzature di software finalizzati al miglioramento della gestione dell'irrigazione, per la realizzazione o la sistemazione di invasi artificiali, anche se destinati unicamente all'acquacoltura e per le sistemazioni idraulico-agrarie del suolo, nonché per il riordino irriguo, contributi di anticipazione per le spese di progettazione al fine della creazione di un parco progetti da presentare al finanziamento di programmi europei e statali (art. 73);
- ✓La Giunta regionale entro centottanta giorni dalla data di entrata in vigore del nuovo Testo unico dell'agricoltura dovrà definire specifici regolamenti relativi a:
 - ➔ funzioni degli enti irrigui riconosciuti;
 - ➔ modalità di riordino e di riconoscimento degli enti irrigui
 - ➔ modalità di costituzione;
 - ➔ gestione e concessione dei canali e delle opere irrigue appartenenti al patrimonio regionale;
 - ➔ le modalità di realizzazione, concessione e gestione delle opere di irrigazione;
 - ➔ le modalità di vigilanza e controllo ed i poteri sostitutivi;
 - ➔ gli obblighi in materia di pubblicità, trasparenza ed anticorruzione;
 - ➔ le modalità di rilascio di concessioni, licenze e permessi di cui al r.d. 368/1904.

GRAZIE PER L'ATTENZIONE